PAGINA BOXULUI

TOMA AUREL
LA EL, IN BABADAG

După matchul cu Young Perez, Toma Aurel s'a dus la Babadag să-şi vadă părinţii

Corespondentul nostru din Paris ne scrie că Toma Aurel a primit acum 2 zile o carte postală din România scrisă cu creion... chimic!

Cartea poştală poartă ştampila din Babadag şi e scrisă de un şcolar Postenciuc Vasilie, elev în cl. IV gimnazială din Tulcea.

Iată ce a scris elevul Postenciuc concetăţeanului său, la Paris.

„Să trăeşti nene Toma, astăzi am aflat la radio că d-ta ai învins pe francezul Decico.

Am dat fuga la mama Lina şi i-am spus vestea; tata matale nu era acasă, era plecat la Constanţa cu treburi.

Am ţinut să-ţi scriu şi să-ţi spun ce bucurie este pe noi ăştia din Babadag că matale eşti victorios la Paris.

Să trăeşti mulţi ani, ca să ne bucurăm şi noi de vitejiile matale".

Semnat, Postenciuc Vasile
elev cl. IV gimnazială

Credem că în nenumăratele felicitări primite de Toma Aurel, cea mai mare satisfacţie a avut'o în momentul când, la „hotel des Deux Avenues", portarul i-a înmânat, cu respectul cuvenit unui locatar preţios, cartea poştală scrisă *cu creion chimic şi cu ştampilă din Babadag!*

Toate ziarele vorbesc în termeni elogioşi de micul nostru campion Toma Aurel, care recent a învins pe Decico.

Matchul a fost foarte disputat, dar românul a câştigat net la puncte după ce luase „în spinare" câteva kgr. în plus ale francezului.

Nu e cred, deloc lipsit de interes să descrim aci, câteva momente pe care Toma Aurel le-a petrecut în satul lui natal după matchul susţinut la Bucureşti cu Young Perez.

DELA EFORIE LA BABADAG

In tabăra P. T. T. din Eforie s'a înrădăcinat obiceiul ca numeroşi sportivi de toate speţele şi din toate sporturile să-şi petreacă vacanţele cu preţuri reduse aprobate mai în silă mai de... milă de Casa de Credit a Corpului P. T. T.

Nu le vine la îndemână bătrânilor conducători ai institutului petetist de credit să primească acest tineret zgomotos în corturile taberii printre familiile funcţionarilor liniştiţi şi cu „tabieturi", dar ce să facă: obiceiul este o a doua natură şi obiectul de a veni sportivi în tabăra P. T. T., a fost înrădăcinat înainte ca familiile cumsecade şi tabietoase să prindă gust de odihnă pe ţărmul mării.

. . . . . .

Aci, poposise într'o după amiază Toma Aurel, învălătucit în aureola ultimei victorii obţinută asupra măsliniului Young Perez.

Toată tabăra era în fierbere: venise „americanul"! Boxeurul care o pornise ca ucenic de şofeur în atelierele P. T. T. şi ajunsese plenipotenţiarul boxului românesc, decorat de M. S. Regele cu cea mai mare distincţie sportivă.

Stăteam cu el seara pe o bancă pe faleză şi priveam spre marea nemărginită pe care luminile vii ale unui vapor spintecau valurile în drum spre Orient!

— Aşi vrea să-mi văd părinţii, îmi spune Toma Aurel, într'un timp din noapte: — nu i-am mai văzut de 4 ani!

Hai să mergem mâine la Babadag!

SPRE BABADAG

In faptul zilei, în automotorul care pleca disdeodimineaţă din Eforie, am suit cu o destinaţie precisă: Babadag!

Vagonul aleargă pe marginea unei mirişti de grâu, în zumzetul lăcustelor cari speriate de trecerea trenului făceau „giumbuşlucuri" în razele roşiatice ale soarelui maritim.

Dela Constanţa, schimbăm motorul şi o luăm spre Medgidia.

Toma Aurel se echipase în costum de golf şi ca *să arate neamurilor* că nu a pierdut nimic din obiceiurile lui de bun român, ducea cadou acasă 2 sticle cu ţuică!

Trenul aleargă vioi spre Babadag. Toţi călătorii ştiau că Toma Aurel se duce la Babadag să-şi vadă familia.

Şeful de tren, un om bătrân, spunea:

— Ce bucurie pe neica Marin când şi-o vedea odorul!

Şi Toma, văzând că-i cunoaşte familia, i-se adresă:

— Da rmama ce mai face? Dar neica Dan!?

Ajungem la Hamangea!

Toma Aurel cunoştea locurile:

ACI, AM LUCRAT LA CALEA FERATA!

La ieşirea din staţia Hamangea, Toma Aurel care nu se deslipea de fereastra vagonului îmi spune:

— Uite aci pe dealul acesta, am lucrat la calea ferată; aduceam cu roaba pietriş, uite tocmai de colo din văgăuna aia unde se vede peretele cela alb!

Mi se plătea 45 lei pe zi: eram copil şi ajutam şi eu la lucru pe frate-miu, neica Dan, care era staroste de lucrători.

Ajungem la Babadag!

ACASĂ LA TOMA AUREL

Dela gară la casa lui Toma nu-i mai mult decât cale de 5 minute.

Până să ajungem acasă la el se strânsese pe lângă noi lumea „ca la urs"!

Toma îşi cunoscuse o duzină de prieteni din copilărie: ce mai faci Justine! ce mai faci Radule! şi aşa mai departe.

Am ajuns acasă la Toma.

TOMA AUREL LA BABADAG
între părinţii lui: nea Marin şi lelea Lina.

O casă curată de ţară în mijlocul unei grădini de nuci. O livadă de pruni în spatele casei iar în faţă o iarbă mătăsoasă ca imbia la un popas nimerit după atâtea ore de zgâlţâială feroviară şi de praf de... stepă!

Mama lui Toma, ne iese înainte şi cu şorţul îşi şterge ochii înlăcrămaţi de bucurie:

— Ce faci Aurică, mamă! şi pe bătrâna uscăţivă o trec lacrămile deabinelea.

Toma o sărută pe frunte şi apoi mâna. E obiceiu creştinesc ţinut din strămoşi.

„Coana Lina" mama lui Toma, îl întreabă ce mai face şi de ce n'a mai venit pe la ei, pe acasă.

— Am citit de tine Aurică şi mi-a crescut inima de bucurie când vedeam că „domnii" aceia dela gazetă scriau frumos despre tine. Dar eram mâhnită în suflet că, mamă dragă, nu ne-ai mai scris nimic.

PLACINTA OPARITA CU LAPTE ŞI MIEL FRIPT HAIDUCEŞTE

Şi coana Lina ca o bună gospodină, a pornit la muncă să-şi ospăteze odorul.

I-a făcut mâncare dobrogeană: plăcintă cu brânză de vaci şi miel fript în piele, haiduceşte.

La sfârşit, pepene verde şi piersici.

Au venit toate neamurile, tot satul.

Toată noaptea în curtea casei lui Nenea Marian şi a coanei Lina a ars gazoriţa, iar Toma Aurel a povestit despre minunăţiile văzute în America...

5.000 LEI PENTRU MAMA ŞI SORA

In revărsatul zorilor, Toma Aurel s'a pregătit de plecare...

Coana Lina i-a pregătit un pachet cu miel fript şi brânză, ca să aibă pe drum spre... Paris! iar când mai erau 10 minute până la plecarea trenului din Babadag, Toma Aurel a sărutat ca un copil cuminte mâna coanei Lina şi a lui nea Marin şi le-a dat 5.000 lei să-şi cumpere porc de Crăciun şi „haine cadou" pentru mama şi sora lui...

Şi trenul a pornit din nou spre Constanţa şi de acolo mai departe spre Paris, în lacrămile de întristare ale unei mame duioase care se gândea la vremea când îl va mai revedea pe Toma Aurel în casa ei la Babadag, în grădina umboasă de nuci bătrâni...

I. SAVESCU

Pentruce nu-l provoci pe Wouters?

Milică Teodorescu a primit o anonimă din Paris!

Milică Teodorescu campionul României la categoria mijlocie a primit din Paris următoarea scrisoare anonimă:

„Pentru ce nu provoci pe Wouters? Ce mai aştepţi? Ori aştepţi ca el să te provoace?

Iţi scrie aceste rânduri un admirator al d-tale care te-a văzut boxând şi care e convins că vei ajunge în curând campion european şi mondial!"

S'au desemnat competitorii pentru titlurile României la categoriile cocoş, uşoară şi semi-mijlocie

Secretariatul general al F. R. Box-ului a desemnat în şedinţa de aseară a comisiunii profesioniste pe competitorii titlurilor României la categoriile cocoş, uşoară şi semi-mijlocie.

Astfel, la categoria cocoş au fost aleşi Sandu Ion şi Ion Gorun.

La categoria uşoară au fost aleşi Lucian Popescu şi Vasile Stoian, iar la Categoria semi-mijlocie, federaţia a desemnat pe Patriciu Milcoveanu şi Constantin Cionoiu.

Termen pentru disputarea celor trei matchuri a fost fixată data de 6 Iunie a. c.

Break... stop... out...!

Amatorul Petre Ionescu din gruparea Turda, va boxa în cu-

PETRE IONESCU

rând, în cadrul unei reuniuni amatoare, în sala „Gib".

*

La Liège, în cadrul categoriei „pană", Mak Perez a întâlnit pe belgianul Phil Dolhem pe care l'a învins la puncte.

In cadrul aceleiaş reuniuni, Abad a învins pe Poleunio prin k. o. în repriza 10-a şi El Houssine a bătut pirn abandon în repriza 5-a. Interesant e faptul că Phil Dolhem e posesorul unei discutabile victorii la puncte asupra lui Gheorghe Popescu.

*

Andrei Costescu, excelentul profesionist care în prezent îşi face serviciul militar în regimentul de gardă „Mihai Viteazul", va boxa în match vedetă în cadrul unei reuniuni irganizate la Timişoara de gruparea C. A. M. T.

ANDREI COSTESCU

Adversarul lui nu a fost încă desemnat.

*

Seara Knock-out-urilor" a avut loc deunăzi la Paris. Intr'adevăr, 3 k. o. un abandon şi un match terminat prin oprire au ilustrat reuniunea. Matchurile erau însă, de amatori...

*

Constantin Tutolanu, amatorul din gruparea „Turda" care a boxat în ultimul timp de mai multe ori în cadrul reuniunilor disputate la A. C. T. şi Ploeşti şi-a reînceput antrenamentul în vederea unui nou angajament.

*

VICTOR NIŞU excelentul boxeur de categorie grea şi fost finalist al campionatelor naţionale disputate recent la Cernăuţi a declarat atunci că, din motive independente de voinţa lui nu va mai activa în domeniul pugilismului.

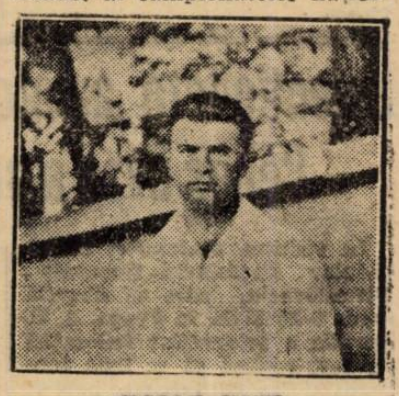

VICTOR NIŞU

Se pare însă că în ultimul timp şi-a schimbat părerea şi că va activa şi de aci înainte pe ringurile bănăţene.

Dela F.R. Box

Astăzi Joi 7 Aprilie, orele 18 la sediul F. R. Box, din str. Atena nr. 11, se va întruni comisiunea amatoare care va avea de rezolvat chestiuni la ordinea zilei.

Domnii membri ai comisiunei sunt rugaţi să participe.